ULTIMA EDIZIONE

TORINO
Anno 78 - Num. 144
Telefoni
dal n. 40-941 al n. 40-949

STAMPA SERA

MARTEDI' MERCOLEDI'
26-27 Settembre 1944
Anno XXII
Spedizione in abbonamento postale

IN ITALIA E COLONIE
Ogni numero 50 centesimi

INSERZIONI - Prezzi per millimetro di altezza, larghezza di colonna: Annunzi commerciali, L. 8 - Finanziari, L. 20 - Necrologie, L. 9 - Nel testo del giornale (tel. 41-329): Arte cinematografica - Fiori d'arancio - Seguendo la cronaca - Divertimenti - Onoricenze, L. 60 per linea in corpo 6. Pagamento anticipato. Rivolgersi alla U. P. I., via Roma, 360, telefoni 53-625 - 53-626. Il giornale si riserva il diritto di rifiutare le inserzioni che ritiene di non pubblicare. — ABBONAMENTI: Italia, Albania, Impero e Colonie: Anno L. 325, Sem. 66, Trim. 35, Estero: Anno L. 225, Sem. 115, Trim. 60. - C. C. P. N. 2/1360.

UFFICI: VIA ROMA - VIA BERTOLA

Aspra lotta per il possesso del "corridoio,,

La grande strada di rifornimento nemica sotto il fuoco tedesco tra Oedenrode e Vechel

La tattica degli aerosbarchi di Eisenhower volge verso il fallimento - Nuove armate tedesche, munite di modernissimi materiali, attendono a tergo delle linee

Fronte francese occidentale, martedì sera.

L'evoluzione della battaglia nell'Olanda centrale fornisce l'occasione al collaboratore militare del D.N.B., Martin Hallensleben, di far risaltare che l'offensiva in grande stile degli anglo-americani, dalla quale essi si ripromettevano un successo in breve tempo, è sulla via del fallimento. Hallensleben, infatti, scrive:

«Bisogna ripresentare alla memoria la situazione quale essa era per Eisenhower alcune settimane addietro, per poter misurare ciò che significa il fatto che il comando anglo-americano si vede costretto oggi a lottare d'aver ragione delle posizioni tedesche sull'ala nord del fronte occidentale, impiegando la maggior parte delle ultime formazioni allestite aviotrasportate.

Difficile impresa

«I tedeschi, riuscendo ad opporre, quasi da un giorno all'altro, sulla frontiera del Reich ed in Olanda una potente diga alle divisioni avversarie che, quasi senza ostacoli, avevano attraversato la Francia, hanno compiuto una impresa che, data la situazione, sembrava impossibile alcune settimane addietro.

«L'andamento e ritmo accelerato dell'offensiva anglo-americana in grande stile che era sul punto — bisogna ammetterlo — di provocare la decisione della campagna sul fronte occidentale, si è trasformata in una azione rallentata che, in alcuni punti, ha assunto un carattere regressivo, il quale, pur non rivestendo una importanza operativa notevole, ha, non di meno, tutte le caratteristiche dell'inizio di un cambiamento fondamentale nella situazione.

«Questa constatazione si applica a tutto l'insieme del fronte occidentale, e vale anche per il caso in cui, durante i nuovi probabili attacchi che avranno come centro di gravità i settori della VII e IX Armata americane, il nemico riuscisse a conseguire altri guadagni di terreno. La guerra di movimento è finita in occidente ed è cominciata quella di trincea. E così i tedeschi guadagnano, per lo meno, il tempo necessario per tradurre in movimenti operativi alcune decisioni la cui vasta portata è destinata ad imporre delle nuove leggi alla guerra.

«Tutte le forze dell'avversario, com'è noto, sono in azione. I tedeschi, dato la mossa in linea di nuove armate da essi recentemente costituite ed equipaggiate con materiale modernissimo, armate che attendono attualmente a tergo della linea frontale, possono basarsi su dei calcoli dei quali Eisenhower ha fissato le costanti, ciò che facilita il compito del Comando germanico. Forse anche — ed un dato posteriore — si potrà dire che questo fatto è stato la causa del ritardo apportato allo sviluppo delle operazioni previste «dall'orario» di Eisenhower e che è precisamente in ciò che si deve ricercare la causa principale dello scacco degli ambiziosi piani militari degli alleati in occidente, dai quali essi si ripromettevano la vittoria.

La nuova situazione

«Il fatto più saliente, nel momento attuale, è rappresentato dalla situazione sull'ala sinistra degli anglo-americani, che deve essere considerata come seria, anche se al lieto esito di tutte le possibilità di miglioramento. Nonostante la disperata entrata in azione di forti unità aviotrasportate e malgrado l'invio verso la linea del fronte di nuove formazioni corazzate e blindate, avant'ieri, ieri ed oggi il successo è stato di nuovo completamente negato all'azione in grande stile del nemico.

«E' bensì vero che l'azione di sbarco, annunciata sabato e domenica, di nuove forze aviotrasportate ha potuto allargare di qualche poco lo stretto corridoio che da Nijmegen mette in collegamento le forze nemiche ivi dislocate con le loro retrovie in occidente, ma per contro i tedeschi, provenienti da est hanno ristretto in parte, nel corso di un attacco pieno di slancio, questo «corridoio», nel settore di Vechel, mettendo in una posizione delle più gravi i raggruppamenti di truppe avversarie ancora esistenti e quelle giunte dopo a rinforzare le prime.

«In tutti i punti del territorio circostante la difesa tedesca si è dimostrata talmente forte che ci si può domandare se i tedeschi pensano di iniziare essi stessi delle operazioni offensive determinate.

«Ma anche su tutto il resto del fronte occidentale si è colpiti dal fatto che l'attività tedesca ha aumentato ovunque la sua intensità. E' bensì vero che in parecchi settori i combattimenti sono caratterizzati da vicende alterne, e ciò specialmente nella regione di Luneville, Epinal e Remiremont, ma anche in queste ultime regioni i contrattacchi tedeschi determinano in gran misura la situazione. Non si dovrà quindi più contare sopra azioni di sorpresa».

Quanto abbiamo riportato non rappresenta solo l'opinione personale di Martin Hallensleben ma anche il pensiero di vasti circoli competenti germanici i quali sono unanimi nel giudicare, per quanto la situazione sia ancora piuttosto fluida nell'Olanda centrale, che il piano nemico è giunto allo stato fallimentare.

Il nemico — secondo questi circoli — aveva sperato, con l'atterraggio di truppe aviotrasportate, di riuscire ad ottenere il controllo degli attraversamenti del Waal, in modo di aprire una porta alle proprie truppe verso il cuore della Germania occidentale. Eisenhower era preparato alla perdita di buona parte delle truppe paracadutiste e aviotrasportate per raggiungere questo ambizioso intento, ma non si figurava né si attendeva una così tenace resistenza da parte germanica.

Le truppe nemiche, appena atterrate in Olanda, sono subito state attaccate da tutte le parti, hanno sofferto delle perdite di gran lunga superiori a quelle previste e non sono riuscite a raggiungere lo scopo.

Quando divenne evidente che l'obiettivo strategico perseguito con queste truppe non poteva essere realizzato, Eisenhower, nonostante tutto, decise di sbarcare ulteriori forze aviotrasportate, nella speranza, almeno, che i nuovi inforzi potessero evitare la distruzione delle forze aerotrasportate precedentemente.

Fu così che il comando anglo-americano ha impiegato quasi totalmente le sue riserve di truppe aviotrasportate allo scopo di liberare il nucleo di paracadutisti accerchiati e sottoposti all'energica reazione tedesca.

Non vi è alcun dubbio nel fatto che l'Alto Comando germanico attendeva azioni di sbarco anche su vasta scala in Olanda, perchè non era segreto che il nemico stava preparando queste operazioni. Appunto per ciò il Comando germanico aveva prese tutte le misure necessarie per «trattare» convenientemente le forze nemiche quando fossero sbarcate a tergo delle linee di difesa tedesche.

A Berlino si ritiene, insomma, che Eisenhower ha giocato la sua migliore carta onde raggiungere nessuno degli obiettivi strategici perseguiti con queste operazioni e che solo il raggiungimento di detti obiettivi avrebbe potuto giustificare la elevatissima e inevitabile perdite subite. Infatti sarebbe pazzesco pensare che il comando anglo-americano abbia sacrificato quasi per intero le sue «forze del cielo» per raggiungere solamente qualche successo tattico locale di macchina importanza.

E veniamo ora alla cronaca spicciola degli avvenimenti di ieri in base al notiziario fresco della mattinata.

Nell'Olanda centro-meridionale le grandi unità nemiche aviotrasportate, tuttora accerchiate, non riescono a migliorare la loro situazione e la minaccia tedesca si è profilata ora più grave dopo i recenti successi della Wehrmacht. Le emittenti e le agenzie di informazioni nemiche hanno infatti diramato questa notte il seguente drammatico comunicato che noi riportiamo nei suoi termini testuali: «Formazioni scelte di S.S., rinforzate da contingenti di carri armati, durante un potente attacco notturno sferrato contro il corridoio costituito attraverso l'Olanda dalle truppe del generale Dempsey sono riuscite a tagliare la strada fra Eindhoven e Nijmegen. I tedeschi si sono aperti il passo fra Oedenrode e Vechel. In seguito il loro attacco si è sviluppato da nord-ovest e, al termine di aspri combattimenti, forti reparti germanici si erano saldamente attestati attraverso il corridoio. Carri armati e gruppi blindati inglesi si battono ora furiosamente per ristabilire la situazione».

Informazioni dell'ultima ora diramate dal D.N.B. danno notizia che tra Eindhoven e Nijmegen la situazione dei britannici è in alcuni punti peggiorata.

Tra Oedenrode e Vechel la grande strada di rifornimento alleata si trova sotto il fuoco continuo e micidiale dell'artiglieria tedesca, delle armi da combattimento e delle mitragliatrici. I granatieri tedeschi si sono spinti in avanti da occidente fino a cento metri dalla carreggiata.

Ad occidente del ponte ferroviario, presso Vechel, i combattimenti hanno avuto un carattere confuso. Gli inglesi hanno fatto intervenire un gran numero di carri armati per alleggerire le loro posizioni. I loro tentativi di spezzare lo sbarramento tedesco a nord di Nijmegen e di avanzare su Arnhem sono falliti anche ieri.

E' ancor di più diminuito il numero dei piccoli gruppi sparsi delle truppe aerosbarcate nemiche, che si difendono con tenacia.

Frattanto la situazione dei resti delle truppe paracadutiste della 1.a divisione aviotrasportata britannica e dei rinforzi inviati pure per via aerea, accerchiati nel settore di Arnhem, peggiora di ora in ora.

Un'altra notizia informa che alle azioni in Olanda partecipa attivamente la Luftwaffe, che, oltre ad ostacolare i movimenti nemici, sostiene efficacemente le truppe terrestri germaniche.

Il notiziario dagli altri settori del fronte è piuttosto scarno. Tentativi avversari di sbarco lo Scheldo sono stati frustrati dal valore della difesa tedesca. La situazione è immutata nel settore di Aquisgrana e nella Lorena. In quella regione, presso Chateau Salins, i reparti germanici hanno, anzi, migliorato notevolmente le loro posizioni. Aspri combattimenti sono in corso ai margini orientali di Epinal. Puntate locali nemiche respinte davanti alla Porta burgundica.

I piani di Morgenthau per la distruzione della Germania

L'approvazione di Roosevelt e di Churchill - La reazione della stampa tedesca

Berlino, martedì sera.

Nella stampa tedesca d'oggi sono oggetto di commenti particolareggiati i dispacci di giornali americani affermanti che Roosevelt aveva fatto elaborare, dal ministro delle Finanze, Morgenthau, prima della conferenza di Quebec, un piano assai più rigoroso per la distruzione della Germania.

I giornali mettono in risalto che, secondo questo piano, la Germania deve essere soppressa come paese industriale e che Roosevelt e Churchill hanno dato la loro completa approvazione al piano di Morgenthau.

Il *Voelkischer Beobachter* scrive a questo proposito che il piano è una condensazione di ciò che in altro tempo era stato preconizzato dalle personalità dirigenti dell'economia americana: forte riduzione delle risorse vitali del popolo tedesco, distruggendone l'industria in modo che la metà della popolazione sia votata alla morte per fame, o costretta ad espatriare come lavoratori-schiavi.

Morgenthau ha dunque sorpassato Clemenceau. Se quest'ultimo affermava alla sua epoca — aggiunge il giornale —: che vi erano al mondo 20 milioni di tedeschi di troppo, Morgenthau progetta attualmente, e in tutti i possibili particolari, la distruzione di 40 milioni di tedeschi.

Il giornale soggiunge inoltre che il popolo tedesco conosce questa indegna mentalità dei suoi nemici. Da parte tedesca si è sempre ricordato inoltre che queste dichiarazioni non sono un'opinione privata di un fanatico o emanati da persona posta al di fuori della politica, ma sono divenuti il programma di combattimento confessato dai governi americano ed inglese. Così il popolo tedesco non si è mai fatto alcuna illusione sulla sorte che l'attenderebbe se non resistesse ad oltranza, rispondendo nella maniera più dura a queste provocazioni.

Prossime dichiarazioni di Churchill ai Comuni

Amsterdam, martedì sera.

Si apprende da Londra che si presume che Churchill farà dichiarazioni alla Camera dei Comuni in merito alla conferenza di Quebec in giornata di giovedì, toccando forse anche altre questioni d'ordine interno e di politica estera. La Camera dei Lords inizierà giovedì il dibattito sul trattamento della Germania, discussione che si crede diventerà disputa fra Vansittart ed il Vescovo di Chichester.

LA "X MAS,, NON RIPOSA...

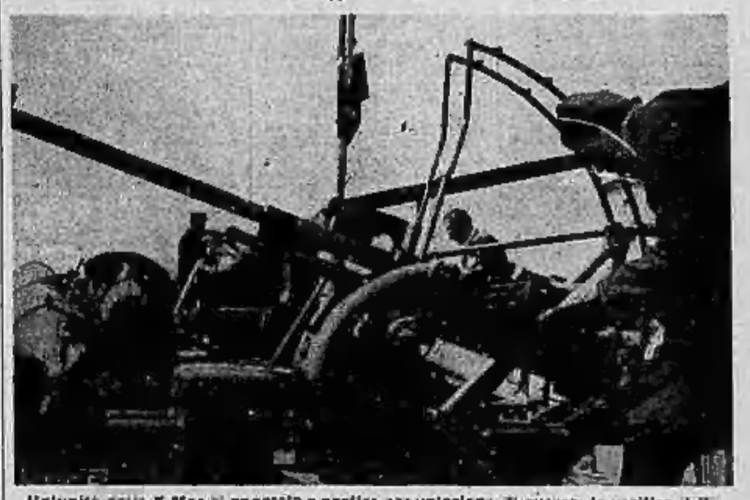

Un'unità della X Mas si appresta a partire per un'azione di guerra: la verifica delle armi di bordo è una delle più importanti operazioni preparatorie. (Luce)

Dalle regioni baltiche alla conca transilvana

La battaglia divampa violentissima tra la zona di Mitau e il corso della Dvina

Grande attività della "Luftwaffe,, sui concentramenti di carri armati sovietici Nei Carpazi il 1° Corpo di cavalleria russo quasi completamente annientato

Fronte Orientale, mart. sera.

Dopo undici giorni di lotta in battaglia per lo spazio baltico continua a mantenere la sua alta pressione. Su tutte le zone boscose e paludose dell'Estonia e della Lettonia gli scontri sono stati aspri e le formazioni armate che vi partecipano raggiungono una cifra straordinariamente alta.

Come già si è rilevato, la capitolazione finlandese ha dato un altro carattere alla condotta delle operazioni militari, convalidando la tesi sostenuta da Berlino che soltanto con interferenze in un certo senso politiche i sovietici riescono a ottenere qualche cosa, dato lo spirito indomabile che cementa ancor più il già granitico struttura della Wehrmacht, in qualsiasi situazione essa venga a trovarsi.

Spirito indomabile

Le notizie giunte stanotte dal fronte riferiscono che ad occidente di Mitau, in Lettonia, i sovietici hanno concentrato circa mille carri armati, pare con l'intenzione di aprirsi una via in direzione nord, verso la baia di Riga al fine di tagliare fuori l'ala settentrionale del gruppo d'Armate tedesche che presenta sempre una resistenza accanita. Contemporaneamente i russi vanno attaccando sul fianco le formazioni blindate tedesche, che hanno effettuato una profonda irruzione su largo fronte nelle principali posizioni di resistenza sovietiche. Il nemico — a quanto informano all'ultima ora i P. K. della linea avanzata — ha già iniziato l'aggiustamento del tiro delle sue artiglierie sulle posizioni germaniche mentre poderosi attacchi aerei annunciano l'imminenza dell'offensiva, battendo il terreno palmo a palmo.

Anche nella zona di penetrazione a nord di Bauske si è avuta una rilevante attività combattiva per eliminare il nuovo saliente che da qui cerca di congiungersi con le altre forze schierate a nord di Riga. La battaglia perdura aspra intorno a Baldone, con l'intervento di grandi stormi di carri da combattimento. A queste azioni può anche collegarsi la lotta più ad est, nella regione di Jaunjelgava (Friedrichstadt), sul corso della Divina, dove i tedeschi vanno sviluppando un contrattacco contro una breccia operata dai russi.

Notizie giunte da questa regione stamattina informano che il generale Wagener, comandante un Corpo d'Armata, insignito delle spade sulla Croce di cavaliere, è morto in prima linea combattendo con i suoi soldati.

In Livonia scontri di una certa asprezza hanno luogo per le vie di Wolmar (Valmiera in lettone), centro ferroviario sulla Tallinn-Riga, a sud-est della città, al fine di costituire nuove riserve. Il fronte è stato arretrato di alcuni chilometri per appoggiarsi su posizioni collinose. Più a nord, quasi ai confini con l'Estonia, fra il lago di Burinieku e le stazioni ferroviarie di Maz-Salace e Rujene, violenti attacchi nemici germanici continuano a battere le forze sovietiche che seguono con calcolazione i movimenti di ripiegamento tedeschi in corso nel settore.

Intanto nella Finlandia settentrionale, senza che si avessero scontri con le truppe finniche, sono continuati i movimenti di rettifica del fronte. Si segnalano solo attacchi aerei contro posizioni di Kuusamo.

Nel settore meridionale

Ad una calma relativa nel settore di Varsavia fa riscontro invece un'intensa attività combattiva nella regione carpatica che si estende fra Sanok e Krosno, dove i bolscevichi hanno potuto realizzare un'infiltrazione. Con l'afflusso di forze fresche il nemico ha tentato lo sfondamento dei Beskidi al fine di aprirsi il passo verso il territorio slovacco. Le truppe alpine del Reich hanno vigorosamente contrastato i propositi dell'avversario, frustrando tutti gli attacchi condotti con forze rilevanti.

Sui confini ungheresi, come pure in Transilvania, la lotta ha ripreso con accentuata violenza. Fra Arad e Grosswardein i sovietici hanno esercitato una forte pressione. Poderose forze di fanteria e corazzate hanno compiuto reiterati assalti tendenti allo sfondamento in direzione della pianura ungherese. Le forze della difesa — informa il D.N.B. — hanno contenuto ogni attacco.

Più a sud nella regione serba, alle porte di ferro, divampa attualmente una dura battaglia, che potrà prendere nel suo sviluppo. Oltre il corso del Danubio i sovietici hanno lanciato, nel settore compreso tra Negotin e Turnu-Severin, notevoli forze. Nei corso di alcuni combattimenti sono state inflitte all'avversario sensibili perdite. Mancano altri particolari; la lotta continua quanto mai accanita.

Sulle Alpi occidentali

Intensificati duelli di artiglierie e attività di pattuglie

Fronte francese meridionale, martedì sera.

Il ritorno del bel tempo sulle Alpi Occidentali non ha portato con sè altro che una più accentuata attività delle pattuglie esploranti, mentre le artiglierie hanno intensificato i loro tiri.

Da una parte e dall'altra, dalla riviera e dal Sospello fino al Piccolo San Bernardo, le pattuglie hanno continuamente esplorato i terreni antistanti le rispettive posizioni, tenendo sotto la loro vigile guardia le linee nemiche e disturbando i movimenti avversari. Una pattuglia germanica, fra l'altro, ha distrutto, ad occidente del Colle della Maddalena, un posto avanzato dei ribelli francesi. Alcuni scontri fra nuclei esploranti sono avvenuti ad oriente di Briançon, all'ombra della caratteristica sagoma del monte Janus.

Le artiglierie, che ieri l'altro avevano tuonato soprattutto al di là dei passi del Monginevro e del Moncenisio, si sono ieri fatte sentire anche ad occidente del Piccolo San Bernardo e del Colle della Maddalena. I duelli dei pezzi calibri da montagna si sono protratti per quasi tutto il giorno; i secchi colpi hanno fatto rimbombare le ampie vallate piene di sole. Movimenti nemici sulle strade da Barcellonette e da Modane rispettivamente verso il passo della Maddalena e verso Lanslebourg sono stati efficacemente bersagliati. Ad un certo punto, nella vallata della Durance, un autocarro avversario, evidentemente carico di munizioni, centrato da una granata è saltato in aria.

Consolati spagnoli in Francia occupati da elementi rossi

L'indifferenza delle autorità degolliste

Ginevra, martedì sera.

Secondo informazioni pervenute dal Mezzogiorno della Francia, i Consolati di Spagna a Perpignano, Pau, Tolosa e Bayonne sono stati occupati da elementi rossi spagnoli che hanno issato immediatamente la bandiera repubblicana sugli edifici dei Consolati stessi. Come si apprende, le autorità francesi si dimostrano indifferenti nei confronti del modo di agire degli elementi rossi sul suolo francese.

Le isole di Guernesey e Jersey tuttora in mano tedesca

Berlino, martedì sera.

Le isole inglesi della Manica di Guernesey e Jersey, che si trovano in possesso dei tedeschi, non sono state ancora attaccate dagli anglo-americani. I britannici sinora non hanno fatto alcun tentativo per impossessarsi delle proprie isole.

Attacchi terroristici sulla Germania occidentale

Berlino, martedì sera.

Ieri, verso mezzogiorno, bombardieri anglo-americani hanno effettuato attacchi terroristici contro i territori della Germania occidentale, lanciando bombe su alcune città, malgrado il tempo fosse interamente coperto e senza visibilità.

Nelle acque del Pacifico

Violenti combattimenti sull'isola di Pililiu

Gli americani hanno già perduto 12.400 uomini

Tokio, martedì sera.

Violenti combattimenti sono in corso sull'isola di Pililiu, dove i difensori giapponesi sono stati nel frattempo rafforzati da formazioni fresche. Le perdite americane sono molto elevate — gli ultimi accertamenti parlano della perdita di 12.400 uomini — e ciò risulta dal fatto che fino al 22 settembre tre grandi navi da 10.000 tonnellate sono arrivate nei pressi dell'isola per il trasporto dei feriti. Il 23 ed il 25 settembre due altre navi-ospedale si sono avvicinate all'isola.

L'ambasciatore americano a colloquio con Saraglogiu

Ginevra, martedì sera.

Una informazione qui pervenuta da Ankara dice che l'ambasciatore degli Stati Uniti, Steinhardt, ha avuto ieri un lungo colloquio con il Presidente del Consiglio turco.

MOSCA COMANDA

Proprietà, libertà e diritti ridati agli ebrei bulgari

Stoccolma, martedì sera.

In Bulgaria verranno restituiti agli ebrei bulgari tutti i loro diritti, le loro libertà e le loro proprietà — così riferisce un'emittente nemica. Secondo la radio bulgara, il ministro degli Esteri avrebbe infatti detto che il Governo avrebbe restituito agli ebrei tutto quanto era stato loro tolto o confiscato dai precedenti regimi e che li avrebbe compensati dei beni perduti. Anche le scuole, gli ospedali e le altre istituzioni ebraiche verrebbero riaperti e si stabilirebbero su basi simili a quelle delle altre istituzioni religiose.

Crisi di Governo in Belgio

Lisbona, martedì sera.

Nel territorio belga invaso si sta verificando una crisi politica. Il tenente generale designato dagli anglo-americani a dirigere l'amministrazione civile non è ancora riuscito a formare una parvenza di governo. Vista la sua incapacità, il reggente ha pregato il primo ministro uscente Pierlot di provvedere alla costituzione di un nuovo gabinetto. Nei circoli olandesi si è di opinione che l'iniziativa del reggente, anzichè risolvere la crisi in atto, la peggiorerà ulteriormente.

Due sottomarini nemici affondati dai nipponici

Tokio, martedì sera.

Secondo notizie giunte dal fronte del Pacifico nelle giornate di venerdì e sabato, i giapponesi hanno affondato due sottomarini alleati.

DALLE GIOGAIE APPENNINICHE ALL'ADRIATICO

La pressione offensiva anglo-americana validamente contenuta dalle difese tedesche

Fronte italiano, martedì sera.

Che Rimini non fosse da considerarsi come una meta definitiva per gli anglo-americani, era cosa prevedibile anche dal più superficiale degli osservatori.

Ben si può immaginare quel che vada qui succedendo: i tedeschi non mancano di profittare di questa situazione ed ogni casale, ogni fosso diviene per loro trincea, si trasforma in sbarramento anticarro.

Così al Marecchia. Un avvicinamento di nessun conto, se paragonato ai grandi corsi d'acqua, poco più che un torrente, ma a cercarlo gli anglo-americani hanno dovuto lanciare una trentina d'attacchi, perdere 37 carri armati e disseminare il terreno d'intorno e le sponde del fiume di morti e di feriti.

Sì è che dal di là del Marecchia sparavano i pezzi da 88 dei germanici e spazzavano ogni cosa, mezzi e uomini, distruggevano le passerelle gettate dai genieri, folgoravano sui reparti in avvicinamento ed all'attacco. Questo è durato per ben trentasei ore di lotta continua, d'inferno.

In tal maniera, quella ritirata del fronte che era stata operata dai germanici e che aveva concluso la battaglia per Rimini, si dimostrava del tutto priva di vantaggio per gli anglo-americani, in quanto essa il poncus di fronte ad una nuova linea di resistenza quanto mai consistente, appoggiata a capisaldi irremovibili.

La tattica di dilagare attraverso la pianura urlano contro quelle difficoltà di terreno cui sopra si è accennato, costerà anche la manovra per aggiramento, presto o tardi, ad uno sfondamento, si presenta ora quanto mai precaria ed aleatoria.

Le truppe di Kesselring — affermano i corrispondenti dalle linee — hanno conservato, per dopo quattro settimane di dure battaglie, tutta la loro efficienza di uomini e di materiali. Dei resto gli anglo-americani stessi non hanno potuto vantare di avere catturato bottino nel corso di queste azioni.

Ed è quindi contro queste truppe, animate da vivo spirito combattivo che le divisioni di Alexander si trovano a dover combattere, per superare sempre nuovi ostacoli, sempre più sanguinosi scontri. Né manca di avere il suo effetto il fatto che, scatenandosi dal litorale adriatico, gli anglo-americani si trovano ora a dover fare a meno di quell'aiuto che la flotta poteva loro fornire con l'appoggio delle sue artiglierie e che contava assai, specie quando essi si trovavano a dover superare l'ostacolo d'un nucleo di resistenza particolarmente munito.

«Sulla costa adriatica — così riassume la situazione un commentatore militare — i britannici, coadiuvati da forti gruppi di carri armati, hanno pure continuato i loro attacchi. Nella regione di Poggio Berni, all'ovest della Marecchia, gruppi individuali sono riusciti a raggiungere il torrentello denominato Uso. I tedeschi hanno respinto sulla ragione costiera al nord-ovest di Rimini tutti gli attacchi britannici.

«Ormai sull'Adriatico gli inglesi hanno cominciato la terza fase della loro grande offensiva. Essi hanno impiegato nuovamente importanti formazioni blindate. Ieri si sono avuti combattimenti sanguinosi, nel corso dei quali le posizioni avanzate della difesa tedesca hanno dovuto essere arretrate. Gli attacchi inglesi sono stati respinti davanti alla nuova linea principale di combattimento».

Nè corrisponde troppo differente la lotta del contiguo settore che ha per teatro di battaglia le giogaie dell'Appennino.

Anche qui le truppe di Alexander avevano potuto credere che il raggiungere il crinale appenninico avrebbe segnato il termine dei loro guai; di quel Calvario rappresentato da un susseguirsi di strapiccioli e di mulattiere, di sentieri e di dirupi ad ogni svolta dei quali v'era da attendersi una raffica di mitraglia, uno scoppio di granate.

I nomi del Togo e della Futa apparivano come mète umane, ma anche come rifugio sicuro. Di là — si poteva pensare — non vi sarebbe stato più altro o che fare se non scendere, rotolare in basso, verso la pianura...

Invece le faccende si sono svolte e si stanno svolgendo in ben altro modo. Le giogaie continuano anche sul versante nord della catena appenninica e le strade continuano ad essere controllate dai dirupi che le fiancheggiano. Si tratta, quindi, non già di rotolare verso il basso, ma spesso di risalire verso questa o quell'altura, che deve essere conquistata ad ogni costo, senza badare a sacrifici.

Gli epicentri della lotta sono a nord di Prato, a nord-est di Firenzuola e ai due lati di Palazzuolo. In tutte e tre le zone si registrano netti successi difensivi tedeschi. Le truppe d'assalto americane hanno ripiegato sulle posizioni di partenza, dopo essere state falciate dal fuoco germanico ai due lati della strada Prato-Castiglione.

La riconquista del monte Coronclna e del monte Altuzzo e i vittoriosi contrattacchi ai due lati di Palazzuolo sono serviti a ristabilire la situazione. A nord e a sud di Firenzuola il tiro dell'artiglieria germanica ha disperso i concentramenti di carri armati alleati. Con gravi perdite gli Alleati hanno potuto guadagnare solo poco terreno a nord-est della città. Nella zona di Palazzuolo i germanici hanno respinto le forze britanniche ch'erano colà giunte, sferrando contro di esse un rapido contrattacco.

E così un commentatore militare può concludere affermando che nelle montagne a nord-est di Firenze gli alleati non sono riusciti ad ottenere che due briccie e questo non costante il grande concentramento delle loro forze».

Nonostante la gravità delle perdite subite dalle sue armate, il gen. Alexander sembra sia ben lungi dal desistere dal suo sforzo offensivo, come chiaramente fa comprendere il movimento di affluso d'uomini e materiali.

933 carri armati russi annientati in dieci giorni a nord del Fronte dell'Est

Berlino, martedì sera.

L'agenzia «Interinf» informa dal settore settentrionale del Fronte dell'Est che attualmente il totale dei carri armati messi fuori combattimento su quel fronte, nel corso degli ultimi dieci giorni di combattimento, ammonta complessivamente a 933.

Otto bombardieri abbattuti su un porto olandese

Berlino, martedì sera.

Nel corso di un attacco di circa cinquanta bombardieri nemici contro il porto olandese di Den Helder, avvenuto nella mattina del 25 settembre, le unità che si trovavano nel porto e la D.C.A. della Marina hanno abbattuto almeno otto aerei. E' probabile che siano stati abbattuti anche altri aeroplani.

Verso un predominio dei comunisti in Cecoslovacchia

Lisbona, martedì sera.

Stefan Litauer sul «New Chronicle» prevede numerosi mutamenti nella struttura politica cecoslovacca non appena il paese sarà liberato.

Il più importante dei mutamenti sarà determinato dal potenziamento dei comunisti il quale dai trenta seggi di cui disponeva nel parlamento cecoslovacco passerà sicuramente ad averne da 50 a 80 e probabilmente potrà appoggiarsi ai socialisti.

ALBUM DELL'ALTRO IERI

Tramonto di Ferdinando Russo

Tanti e tanti anni fa mi narrava una signora napoletana distintissima, che Ferdinando Russo aveva gli occhi che fanno male.

— Fanno male a lui? — le chiesi — Dolorano, cioè?

— Non a lui — spiegò la dama — a noi: alle persone che egli guarda...

— Ma davvero?

— Voglio dire alle donne, s'intende. M'immagino che per gli uomini non è la stessa cosa...

— Suppongo anch'io. Ma che male fanno, signora? Spieghiamo!...

Ricordo che la distintissima signora arrossì, e non seppe o non volle dirmi nulla a quel proposito. Solo concluse:

— Domandatene a qualche sua innamorata; a qualche donna, voglio dire, che si sia invaghita di lui — e cambiò discorso.

Fintava la preda...

Come fare? Tutte le donne napoletane, a quell'epoca, erano innamorate pazze di Ferdinando. «Mangiavano pane ed Ape» dicevano in giro i concittadini, perchè allora Ferdinando Russo firmava con lo pseudonimo di Ape quei «Mosconi» del Mattino creati da Matilde Serao. (Veramente, la famosa scrittrice aveva creato la rubrica «Api Mosconi e Vespe» sul Corriere di Napoli, poi sul Mattino che il consorte Scarfoglio aveva fondato abbandonando il quotidiano di Matteo Schilizzi, aveva chiamato quella sua celeberrima rubrica semplicemente «Mosconi». E Ferdinando Russo, subentrando alla Serao quando donna Matilde fondò il suo Giorno in concorrenza del Mattino di Scarfoglio, assunse la rubrica).

... Ape, che dolce miele
più dell'Oblio dà,
naviga a gonfie vele
verso Felicità...

Ferdinando poteva realmente dirsi un uomo felice, a quei giorni. La sua popolarità non aveva limiti. Quella sua «Piccola Posta» (anche questa, per l'esatta storia, fu una trovata di donna Matilde, la fondatrice assoluta e sola di tutte le «piccole posta» che da oltre mezzo secolo prosperano nei settimanali, e quotidiani scrofani, di tutta Italia), quelle sue risposte vere o positive alle lettrici, erano le prime righe che s'andavano a leggere sul Mattino, dopo l'articolo di fondo di Tartarin, quando Scarfoglio aveva voglia di scrivere.

Ferdinando le combinava di notte, da mezzanotte all'una precisamente. Poi se ne andava a letto, a non dormire, diceva, perchè sempre si lamentava di non poter dormire, dai quarant'anni in più.

— E' che hai troppo vegliato fino a quarant'anni — spiegavano gli amici — e adesso non sai rassegnarti ad invecchiare, ed a riposare nelle ore prestabilite dal Signore Iddio. Quando è che ti decidi ad avere cinquant'anni?

— Mai! — rispondeva Ferdinando.

Portava in avanti la testa, in bella lotta di maschio sessantaseienne sfolgorante di capelli neri ed occhi ammaliatori, un poco curvava la sua alta sottile figura e «puntava». Proprio così: puntava come fa il cane da caccia, fiutando la preda. E' che passava una donna a tiro del suo sguardo incendiario, sotto l'assalto infallibile di quegli occhi che facevano male...

Il poeta non c'era più...

Fu in quel periodo della bella sua maturità che io conobbi Ferdinando. Già il poeta, il gran poeta ch'egli era stato, non c'era più. Il poeta che aveva scritto N'paraviso, il Luciano dei Re, ed altri perfetti capi d'opera dialettale era vinto, visualizzato vent'anni prima. Adesso lui accettava sì e no di dettare qualche terzina di canzonetta a Piedigrotta, ma di qualità assai relativa, e di buttar giù qualche macchietta per Maldacea, a base di doppi sensi non sempre felici ed ascoltabili. Questo era tutto, in fatto di poesia, da parte di Ferdinando cinquantenne. E talvolta, più per ginnastica poetica che per sentita ispirazione, si dilettava di costruire giochetti di parole rimate, ad uso dei tavolini del Gambrinus, cenacoli e cenacoletti di «giovani speranze locali» come egli diceva. Per stordire quei giovanetti in incubazione, non per altro, faceva d'improvvisare:

«Per fare la pendura al signor Biagio,
da Cuoco porta un sac, il dottor [Mosco.
La porta, entrech, non a Bellagio,
Pago di Cuoco... e.

E così del genere.

A loro volta gli astanti fingevano di stordire a tanta abilità: ma in verità tutti sapevano che quei giochetti non avevano nemmeno il pregio dell'originalità, derivazioni e derivazioni come avviene alle «favolette» di Ugo Ricci e delle «rime perdute» di Ragazzoni.

Ma bisognava compiacersi e sorridere, per rispetto a don Ferdinando, se no don Ferdinando se n'aveva a male, si oscurava. Allora lui, gonfio di gioia, infarina:

«Il bel lacerto fran, e mano a mano,
parti premeano a guisa [illegible]
slerisi sobrumo l'Orso capitano
[Dirna maggiore... e.

Collaudava, visibilmente soddisfatto, il più completo successo nella cerchia degli ascoltatori, scoppiettava il ridere del suo spirito, poi dal piatto centrale del tavolino prelevava una pasta alla crema, un candito, un «coppetto» di cioccolato.

— Il medico — proclamava — mi ha proibito di mangiare dolci. Adesso lo frego io...

Perchè bisogna dire che, salvo il diabete e l'insonnia, assolutamente niente altro turbava quel suo poter la vita, quella vita ch'egli aveva giurato d'amare disperatamente, fin che avesse potuto.

La carrozzella n. 1

Per questo, a mano a mano andò restringendo il settore dei piaceri terreni, per godersi quel settore il più intensamente possibile. «Godere in profondità — ripeteva — ecco il segreto».

Insomma se il poeta era al tramonto, l'uomo non tramontò mai. E il galantuomo, anzi il galante uomo (suggerì Libero Bovio) che egli fu.

Strano amalgama, Ferdinando, di «gentilhommière» e di malandrineria. Malandrino nel nobile senso che i napoletani danno alla parola. L'elegante guappo che si compiace egualmente di un sorriso d'assenso d'una bella donna e della profonda riverenza ammirata di un «camorrista». Della leggendaria camorra napoletana di un tempo, don Ferdinando, da storico e studioso quale era stato, rimase fanchè quando l'autentica camorra non era più che un mito,

Ferdinando Russo nel 1885

una buffa parodia, un «colore» per turisti) rimase, dicono, l'autorevole paladino, si che si poteva credere (e [illegible] la sua «messa in scena» ch'egli stesso fosse l'ultimo avanzo di una stirpe estinta.

Il suo cappello duro calcato sugli occhi, di traverso, il modo di muovere il suo bastone, quel suo camminare spavaldo, il suo saluto di protezione, il suo passo guardiano, le sue crovatte gemmate, gli anelli violenti, tutto dice il suo allestimento avrebbe denunziato il «guappo» caratteristico della Napoli fine di secolo.

Anche certe sue ostentate relazioni d'intimità, talune amicizie di cui davvero non faceva segreto, le sue più che palesi simpatie per gente notoriamente indesiderabile, tutto questo autorizzava la leggenda di un Ferdinando da smala-vita, altrettanto assurdo quanto umoristico, dato la realtà della cosa.

Ma gli piaceva che si credesse, ecco tutto.

Preferiva, tra le carrozzelle di servizio pubblico, la carrozzella numero uno, di posteggio al Largo di San Ferdinando: quella sciccosissima carrozzella numero uno condotta da Raffaele (Papele, precisavano i napoletani al corrente) che costituiva il cocchio pubblico più guardato dai passanti e più rispettato dalle guardie municipali per via dell'autorevole conducente, temutissimo «guappo» fra i cocchieri napoletani.

Quella carrozzella sempre verniciata a nuovo, dagli alti cuscini cuscini che sempre parevano usciti allora allora dalle mani dell'imbottitore, con le sue ruote lucenti ed il più lucente cavallo munito dei più fini e lussuosi guarnimenti, a lunga coda, e zoccoli splendenti di lustro, quella «numero uno» di Papele contentemente trasportava don Ferdinando, diviso di traverso sull'orlo dei cuscini, un braccio abbandonato sul manico ripiegato a soffietto, su e giù per via Toledo, giù per la Riviera di Chiaia, e lungo via Caracciolo, all'ora della classica passeggiata. L'argentino squillare del campanello in fronte al solenne destriero annunziava la gente, in quell'ora, che passava Ferdinando in carrozzella.

Il tramonto e la fine

Raffaele attendeva il suo gran cliente fuor del teatro, ogni sera, a fuori di Zi Teresa, ogni notte, per riaccompagnare Ferdinando al giornale.

— Stasera siamo senza Papele! — diceva a cena gli amici, una volta che c'era lo sciapero di vetturini.

— Chi lo sa? — dubitò don Ferdinando.

Aveva ragione lui. Fuori dell'Eldorado, all'ora dell'uscita, egli trovò Papele. Papele senza carrozza, però. Papele a piedi.

— Vi accompagno al Mattino così, se permettete! — fece il vetturino col cappello in mano.

E fece largo al cliente illustrissimo, fra la calca della gente che usciva dal teatro...

Quando s'avvide che il tramonto giungeva, com'ei doveva acerbamente soffrire!

Allora, è superbi quei baffi 1910, non più sfoggiando a dovere, egli li ridusse a più modeste proporzioni. E quando cominciarono ad impiancare, il sacrificio del tutto.

Era molto di Ferdinando che se n'andava. Allora più in avanti, ancora di più, l'alta fiammeggiante persona, non saluta più rotteando il bastone, ma sì ne serviva per appoggiarvi un poco, nel camminare un po' meno eccellente. Apparve assai mortificato; da queste limitazioni imposteglì dall'età e dagli acciacchi che sopraggiungevano con quella.

Anche si fece misantropo, un poco cattivo, vacì in qualche perfidia, non perdonò più. Non amò più tanto il suo prossimo come se stesso. Soltanto alla povera gente continuò a voler bene, alla povera gente napoletana ch'egli aveva esaltata e glorificata nell'opera sua giovanile. Le ultime sue risposte nella Piccola Posta del Mattino, denunziavano questo suo stato d'animo e, di più, il conversare ch'egli faceva ancora accettava, ai tavolini del caffè del centro, durante il quale l'intransigenza dei suoi giudizi troppo confinava con l'acidità.

Ahimè, Ferdinando invecchiava. Se questo mortificava lui, assai rattristava i suoi intimi, come assistessero al progressivo rovinare d'un monumento cittadino.

Tuonava forte, scrollava con due dita di qua e di là un po' di forfora che gli cadeva sui rivolti della giacca, diceva:

— Se credono che sia per crepare, stanno freschi. Voglio campare tanto, da andare per lo meno a dieci funerali di riguardo...

Si ridusse raco, sempre più basso, più breve. Era già la rimasta del vecchio barbero niente affatto bonifico. E le sue sentenze aggiacciavano. Proclamava:

— Quello, il poeta immortale di Napoli? Quello è un antiquario di roba falsa... Questo è tutto...

Sentenziava del cinematografo, più in voga dopo l'altra guerra:

— Scrivano con tabella: «Si traduce dal francese...». E della produzione più rappresentata nel mondo, del maggiore scrittore del nostro tempo:

— Roba da Pi-randello sulla testa...

Ahimè, proprio triste, c'era niente da dire. Quel tramonto era più notte.

Fu fortuna che questo declino era ignoto ai più. I più lo videro poco: alla folla egli s'era ormai nascosto, si andava nascondendo sempre di più. Il cane di razza fa la stessa cosa, quando avverte la fine. E l'elefante si apparta tutto solo al cimitero, che nessuno sa dov'è. Così del Nostro, Napoli non sentì più nulla, per qualche tempo.

Solo seppe ancora quand'egli morì.

Allora, tutta Napoli uscì di casa; c'era un gran sole quella mattina, quella mattina, sui funerali di Ferdinando.

Vicoli e vicoletti riversarono fiumi di povera gente, verso il Castello dell'Ovo. Le esequie maggiori di R. Da quel castello dove la vecchia Napoli, nei passati secoli, aveva ascoltato le istorie di Rinaldo paladino e le bravure dei cavalieri di Carlo Magno, per bocca dei cantori di strada. Giusto che di Napoli partisse Ferdinando Russo per l'ultima sua ventura. Giusto che una lapide lo ricordi «qui, dove l'ultimo cantastorie favoleggiò d'armi e di amori...».

Luciano Ramo

CRONACA

IL MUSEO della Montagna

Il Museo Nazionale della Montagna, così come attualmente si presenta, è sorto nel duro clima di guerra: grande atto di fede dell'alpinismo italiano. Forse per questo conserva, anche adesso, tutta le sua attualità, e le dure prove che l'Italia ha dovuto sostenere e tuttora sostiene non lo rendono meno interessante, ma anzi conferiscono alla rassegna delle sue sale il valore di un monito.

Chi oggi visiti il Museo ne esce non stanco ed annoiato, ma commosso per una rassegna che aduna i pionieri italiani ed i seguaci non degeneri: tutta insomma la nostra nobiltà montana.

L'attuale Museo ha un precedente nella «Vedetta Alpina» sorta nel 1874 ad opera del C.A.I. Restituita nel 1877 essa vide passare nelle sue stanze il fiore degli alpinisti italiani e stranieri, per quasi 60 anni, prezziosi ricordi d'imprese compiute da pochi italiani che si imponevano all'ammirazione del mondo. Chiusa la «Vedetta» nel 1935, nel 1939 occorre l'iniziativa alla quale è dovuto l'attuale Museo. Esso comprende le documentazioni delle esplorazioni extraeuropee: prima fra tutte quelle del duca degli Abruzzi, di cui si conservano cimeli preziosi. Vi mancano ricordi di altri valenti esploratori: il Sella, il Bonni, il Gasparotto, il Vallepiana, il Bonacossa, il Tucci. Ci sono poi le raccolte dei viaggi nel Tibet e nel Turchestan di Mario Piacenza; quelle delle esplorazioni in tutto il mondo di Piero Ghiglione; una saletta è dedicata alle esplorazioni nell'Africa Orientale, nel Kenia, ai benemeriti dei Padri Missionari della Consolata.

Il Museo ha pure i reparti che parlano con la più viva e immediatezza il linguaggio della montagna anche agli inesperti: ed ecco un diorama dei Gran Paradiso; ecco un uno sfondo di rocce, alambicchi, camosci, volpi, tassi, marmotte, aquile ed altri esemplari di fauna alpina; e poi splendidi plastici del Monte Bianco, del Cervino, del Monterosa, delle Dolomiti; infine, in grande abbondanza, fotografie di tutte le montagne del mondo.

L'attenzione del visitatore non può non essere attratta dalle sezioni dell'autarchia e da quelle scientifiche, con vetrine di zoologia, botanica, speleologia, mineralogia, geologia, glaciologia, fisiologia ed igiene. Infine, nella torretta, l'occhio potrà spaziare su tutta la vasta, imponente cerchia delle Alpi, ed un opportuno accorgimento, da cui il visitatore sarà sorpreso nel modo più gradito, consente di riconoscere le vette ed i passi della catena alpina con l'esatta indicazione dei nomi.

E' bene quindi che i torinesi, grazie al quarto e loro città tradizionale di mobile e di bello, frequentino ed anche spesso questo Museo Nazionale della Montagna, le espressione del carattere della gente piemontese laboriosa, forte e fedele. Ed a noi sia lecito esprimere qui l'augurio che esso possa superare felicemente dall'Italia la dolorosa prova attuale, accrescersi gradatamente, arricchirsi, perfezionarsi, abbellirsi anche e rendere così gli alpinisti riconoscenza in esso la sede naturale della loro tradizioni in esso la sede di sempre nuovi ardimenti e nuove glorie.

BALILLA MOSCHETTIERI

Un reparto di Balilla moschettieri dell'O.N.B. di Torino sfila per le vie cittadine

Notiziario della Federazione

CONVOCAZIONE

La Federazione dei Fasci Repubblicani comunica:

Tutti i fascisti repubblicani della Federazione di Torino una arrolati nelle Forze Armate della Repubblica Sociale Italiana o nella Brigata Nera sono convocati presso l'Ufficio Matricola a Casa Littoria, dalle ore 8,30 alle 12,30 e dalle 14,30 alle 16 di ogni giorno, dal 26 corr. al 10 ottobre, per l'aggiornamento della loro posizione matricolare che dovrà essere compiuto «indefettibilmente» entro il giorno 3 ottobre.

Ricordate che...

IL SOLE sorge domani mercoledì 27 settembre alle ore 7,30; tramonta alle 19,19. La **LUNA** sorgerà alle 16,47; tramonta alle 1,8.

L'OROSCOPO DEL 27. — La congiunzione tra il Sole e Nettuno tenderà a far predominare la emotività sul buon senso per cui occorrerà diffidare degli impulsi, essere prudenti e saggi in tutto. Vi sarà durante quasi tutta la giornata una spiacevole atmosfera di malumore ma la serata sarà piacevole e riposante.

M. SEGATO.

I SANTI DEL 27. — SS. Cosma e Damiano martiri fratelli; esercitarono la medicina per amore di Dio operando guarigioni miracolose e correzioni che li fecero perseguire e sottoporre a liberali supplizi; vennero infine decapitati. S. Adolfo.

FUNZIONI DEL 27. — S. Francesco d'Assisi: commemorazione dei santi Cosma e Damiano; S. Lorenzo; S. Messa all'altare di S. Gaetano. In onore di San Giuseppe: a S. Giuseppe ore 8, a S. Tomaso ore 9; a Filippo: 7,30 Messa e funzione in onore di S. Bartolomeo Vaffrè.

ANNONA. — E' in distribuzione la razione di sapone di luglio.

Come un tabaccaio fece arrestare due falsi agenti

Presentatisi al tabaccaio Ottavio Vai di via Alessandria 10, due individui, che si qualificarono agenti, gli imposero il consegnare loro tutti i tabacchi in deposito. Il Vai, però, rispose che avendo eseguito le consegne ai clienti e non avendo ricevuto alcun rifornimento, era del tutto privo di merce. Dietro allora dalla tabaccheria i due, decisi di rifornirsi in qualunque modo di tabacchi, si arrischiano in cerca di un'altra privativa, unendosi, strada facendo, a un loro conoscente. Giunti alla tabaccheria di Lucrezia Zeppegno in via Bologna 31, vi entrarono uno dei falsi agenti e l'amico, poichè l'altro, agente era conosciuto dalla Zeppegno. Questi ebbero miglior fortuna, poichè riuscirono a farsi consegnare 60 pacchetti di sigarette nazionali, mezzo chilo di toscani, due sbifi di trinciato; di tutto rilasciarono ricevuta. Il Vai, però, aveva subito provveduto a telefonare al Commissariato di P. S. di Borgo Dora, che sguinzagliare i suoi agenti alla ricerca degli pseudo-colletti. La caccia ha avuto subito felice in quanto riuscivano ad avvistare i tre poco dopo la loro uscita dal negozio della Zeppegno. Affrontatili, arrestavano i due organizzatori dell'impresa, mentre il terzo riusciva a darsi alla fuga. Condotti in ufficio venivano identificati per Giovanni Cosmano di Carmelo, d'anni 39, abitante in via Nole 7, fornitore meccanico e Ulisse Mosi fu Giovanni, d'anni 30, alimentarista in via Alessandria 10, operaio il terzo, conosciuto dagli arrestati col solo nomignolo di «Relato» è attivamente ricercato.

Si sono sposati

Matrimoni trascritti il 25 corr.

Barabani Giuseppina, elettricenco., **Negro Giuseppina**, impiegata.
Bartoli Rosario, patrocchiere, **Beltone Giuseppina**, operaia.
Cavallo Carlo, tornitore, **Aquilio Carolina**, impiegata.
Cavorio Diego, ragioniere, **Meneghello Angela**.
De Bon Bruno, insegnatore, **Elisena Maria**, sarta.
Gabbi Mario, impiegato, **Rossi Maria**, impiegata.
Giambroni Marino, tranviere, **Pronzo Anna**, confezionatrice.
Lasagna Giuseppe, giornalista, **Galluzzi Giorgina**, impiegata.
Purgatti Arrigo, sott. pilota, **Cattani Dolores**.
Sanchetti Ornato, autista, **Maggio Albina**.
Sola Mario, verniciatore, **Nasi Maria**, operaia.
Taborre Isidoro, muratore, **Pignatelli Clara**.
Ventimiglia Luigi, impiegato, **Lippo Iolanda**, impiegata.

Sono nati

Nascite denunciate il 25 corr.

Grandis Spartaco, Vitolo Marina, Belle Furio, Guaraldo Anna, Ferrero Carla, Berti Bruno, Schiavino Giorgio, Mignone Elena, Somaglino Gian Carlo, Bodo Anna, Canuto Federico, Cosa Vincenza, Turci Angelo.

TEATRI: Spettacoli d'oggi

ATTUALITA'-CINE (Piazza S. Carlo 156) 10-12 e 14-19: Documentari di varietà e giornali di guerra.

Spettacoli cinematografici

Vittoria: «L'Assedio dell'Alcazar» Pierre Blanchett, Marcilla Dalio.
AMEROSIO: «La Corona di ferro», Carrè, Feraldo, Orgeni, Valenti.
Corso: «Divinazione» con Gusti Huber, Christl Mardayn, E. Klopfer
AUGUSTUS: «Fantasia bianca», **Supercinema**: «Fantasia bianca» con Olly Holzmann (Film Unione).
NAZIONALE: «Casa paterna» Karl Leander, H. George (sincrono).
Torino: «La Pompadour», con Kate von Nagy, Willy Birgberger, Ap. 10
DORIA: «L'adorabile accusatrice».
ALFIERI: «Il Marchese di Ruvellia».
ASTRI: «Allarme al n. 3», Ap. 10
IMPERIALE: «Avventurieri».
PRESTO: «Ballerina della Cicada» e Varietà ore 16,30 e 17,45 circa.
Moderno: «Tempo di valzer», Var.
Brocchi: «L'sharoah» un marinaio
Olimpia, 14: «Un valzer per te».
Palermo: Fermo con le mani. Tolò.
ADUA: «La morte infanta».
MILANO, 10: «Fuochi d'artificio», PO: «La due strade».
ROMANO: Uomini nella tempesta e Compa. della Rivista Italiana.
Ausiliatrice: «Europa non risponde».
COLOSSEO: «Notti di primavera».
ASTRA: «Maurizia III paglia».
LIRICI: «Balle all'Opera» con Marla Mardi, Paul Hoerbiger.

Denunciato per il furto di una pelliccia e di biancheria

Circa un anno fa, alla signora Emma Forte, abitante in via Ricaldone 4, veniva rubata una pelliccia; dei ladri nessun indizio. La Forte, che continuava a tener bene aperti gli occhi, colla speranza di riuscire a rintracciare la sua pelliccia, il giorno 16 settembre veniva a sapere che il colinquilino Umberto Camar fu Costantino era pentito di una sua allegria e verso il balliatoio del cortile. Denunciò allora il fatto al Commissariato di P. S. di S. Secondo che provvide a fermare il Camar. Costui però asserì che era pentito nella casa della Forte unicamente per ricuperare una gallina di sua proprietà. Tale asserzione è convalidata dalla testimonianza dei vicini. La Forte dopo presentato di essere stata derubata anche di otto lenzuola e di otto asciugamani. Il Camar è stato per ora semplicemente denunciato a piede libero in attesa dei risultati delle indagini che sta compiendo il Commissariato.

La Mostra della caricatura in piazza San Carlo

L'INDISCUTIBILE ANGLOFILO
— Prima di dire che sono bombe, aspetta dalla mia, napoli, napolla.

(Una delle tante caricature esposte)

L'ISPETTORATO MILITARE DEL LAVORO
ha necessità di assumere
INGEGNERI
GEOMETRI
UFFICIALI
TECNICI
adatti di dirigere lavori di ricostruzione di ponti, ferrovie, ecc. in ITALIA.
Presentarsi all'ISPETTORATO INTERPROVINCIALE DEL LAVORO: via Assietta Alberione 24, TORINO.

DENTISTI... ATTENZIONE!

Un abile truffatore gira per i vostri studi

Al Commissariato di P. S. di Monviso si è recato ieri a presentare denuncia di truffa un noto dentista del centro. «Ero nello studio, intento al mio lavoro, quando, fra gli altri, mi è stato annunciato un collega. Quando è stato il suo turno l'ho fatto passare ed egli, discutendi subito che non era venuto da me per i suoi denti ma per la sua situazione personale, mi pregava di assumerlo. Ho risposto che mi era impossibile accontentarlo; al che egli mi ha proposto di rendermi numerosi materiali odontoiatrici per realizzare del denaro di cui avevo urgente necessità. Egli mi proponeva l'acquisto di materiale, il cui valore ascendeva ammontare a circa mezzo milione. Intanto, per dei pagamenti urgenti, con le lagrime agli occhi, mi aveva chiesto un anticipo di almeno duemila lire.

«Un po' perchè mi ha fatto pena ed un po' perchè l'affare mi interessava, gli ho consegnato le 2000 lire. Ho saputo ora che lo pseudo dentista, che ha dato chiamarsi dottor Ciro Fedini, da ieri si è allontanato, portando con se una valigetta sola, con la quale avrà preso alloggio in albergo». Il Commissario ha raccolto la denuncia, ha scritto in modo ben chiaro i connotati del truffatore che, per evitare altre visite ai dentisti cittadini, è ora attivamente ricercato.

ASTERISCHI MILANESI

Tempi, costumi e mercati...

MILANO, settembre.

Anche la battaglia contro la «borsa nera» è un fenomeno antico che si ripete in varie circostanze; e in tutti i tempi, presa'a poco eguale, è stata l'arma di difesa: raggiungere il più possibile un mercato diretto fra il produttore e il consumatore, abolendo gli intermediari. E i padri (bisognerebbe dire gli avi), alla fin fine, non agivano diversamente dai figli.

Vediamo un po'. Un decreto visconteo del 1497 stabiliva i «diritti di stadera» ed un altro del 1412 disciplinava il settore dei cuoi e delle misure, disponendo che tutto il cuoiame doveva essere portato in un mercato centrale e da qui venduto in primo luogo ai calzolai e poi, se ne avanzava, ai negozianti, e ciò allo scopo di ovviare alle incette ed al conseguente rialzo dei prezzi. Questo mercato di raccolta era stato inaugurato nell'osteria della «della Balla», in un locale che conteneva un albergo, degli stallaggi e vani alloggi, sita in via Torino tra piazza Sant'Alessandro e via Pattari. Per secoli e secoli i tentativi di regolare l'approvvigionamento cittadino non si distaccarono da questo sistema, e per secoli il mercato dei milanesi rimase la osteria «della Balla». Anche nel 1766 si rinnacciò una «grida» del Vicario e dei Dodici di provvigione, la quale chiaramente ribadisce che tutti i mercanti milanesi o di fuori che trasportino in città o nei sobborghi determinate merci debbano ammassarle «alla Balla»; e tra le merci sono elencati l'olio d'oliva, di noce, di linosa, sego, strutto, pelli, burro ed altri grassi. Le merci pesate dovevano essere lasciate in deposito ed esposte alla pubblica vendita senz'altro sopraprezzo che il compenso stabilito per le operazioni di consegna.

Al mercato della «Balla» l'accesso ai negozianti che avrebbero potuto fare incetta e vendere i prodotti a prezzi di speculazione, era rigorosamente vietato; alla «Balla» non erano autorizzati e fare acquisti che i piccoli negozianti e non prima che fosse mezzogiorno, cioè non prima che il popolo minuto avesse compiuto le sue compere. Ma si sa che fatta la legge è trovato l'inganno; e procedimenti penali, iniziati contro alcuni gestori, dimostrano che i grossisti, anche alla «Balla», avevano trovato modo di insinuare corruzioni e diventare accaparratori. Il mercato, nei primi tempi, fu gestito da famiglie patrizie cui era stato dato in privilegio, poi si addivenne alle concessioni — dietro un canone annuo — a privati, il cui profitto si sarebbe dovuto limitare al compenso per la pesatura, il magazzinaggio e la custodia. Senonchè incominciarono evasioni e abusi, tollerati perfino dagli stessi ufficiali annonari per [illegible] intimoriti dalla minaccia di perdere il posto e di pagare una multa di 25 scudi qualora avessero riscosso compensi di sottomano.

Il principio, invero, era ottimo; dar modo ai compratori di accostarsi direttamente alla merce, di assicurarsi della quantità e della qualità dei generi affluenti a Milano e dar modo anche alle autorità preposte alla vigilanza di compiere rilievi statistici e controlli igienici, ma soprattutto di regolare i prezzi e di sventare monopoli e tentativi di rialzi rialzare. Spesso, però, al mercato «della Balla» la merce scarseggiava: in parte si fermava a metà strada a causa dei molti i quali nonostante il divieto e la sorveglianza sugli stradali, muovevano incontro ai carichi diretti in città e li deviavano. Ed anche giunta al mercato, la merce sovente spariva: carichi clandestini trovavano modo di uscire con la complicità dei facchini e finivano dai grossisti. D'altronde, i mercanti preferivano vendere in blocco, e di sicuro a maggior prezzo, i loro carichi piuttosto che perdere il tempo a vendere al minuto col rischio delle rimanenze e dei deperimenti.

Al declino «della Balla» contribuì la istituzione di un altro mercato detto «della Luna» e istituito nei pressi di Porta Romana. Le disposizioni erano analoghe e, forse, per quello della «Luna» anche più severe, poichè, ad esempio, i facchini ed i portatori non potevano essere acquitrenti, il che avrebbe facilitato le evasioni, ed era loro proibito l'ingresso se non fossero chiamati. Alcuni «mallosari» o «recattieri», così venivano definiti, andavano incontro anche ai carichi diretti alla «Luna» per incettarli, non solo, ma bloccarli magari all'ingresso del mercato. Non importa che contro questa manovre fossero contemplate pene gravi e persino corporali. La conclusione si fu che tra il mercato della «Balla» e quello della «Luna» la concorrenza, lecita ed illecita, si fece a un dato momento così acuta e minacciosa che i due mercati dovettero essere soppressi; e la Cisalpina incamerò i diritti del due organismi.

Però la repubblica riguardò le due organizzazioni soltanto pel gettito che procuravano al dazio consumo, non ne considerò e non seppe ripristinare e difendere la funzione di magazzini generali di deposito e vendita e, nel contempo, di calmiere dei prezzi. E fu allora i negozianti ritornarono liberi da ogni vincolo ed il monopolio privato tornò a trionfare.

RADIO

Martedì 26 Settembre

PROGRAMMA SERALE

(421,6 - 356,6 - Onde 23,15; 240,8)

SECONDIANO: concerto del violoncellista Benedetto Mazzacurati.
12: Radio famiglia.
17: G. Orazio - Radio Giornale - Terza pagina.
17,40: Saluti di italiani lontani ai familiari residenti nella Repubblica Sociale Italiana.
18: Radio sociale.
18,30: Il consiglio del medico.
20: S. Orazio - **Radio Giornale**.
20,30: Orchestra ritmo-sinfonica diretta dal maestro Mario Consiglio.
21: Eventuale conversazione.
21,30: Varietà - Orchestra della rivista diretta dal M.o Gorlini.
22: **Concerto** del violoncellista Benedetto Mazzacurati, al pianoforte Mario Salerno. Programma: Strauss «Sonata in la» op. 6 (Allegro con brio - Andante ma non troppo - Allegro vivo).
23,30: Fra canti e ritmi.
23: **Radio Giornale**.
23,20: Musica riprodotta.
23,30: Chiusura e Inno «Giovinezza».

Mercoledì 27 Settembre

PROGRAMMA DIURNO

Ore 7, 8, 12, 14: Radio Giornale.
7,20: Musiche del buon giorno.
8,30-10,30: Notiziari in lingue estere.
11,30: Notiziari in lingua estera.
18,5: Lieder di Ludwig van Beethoven eseguiti dal soprano Anna Maria Sisto, al pianoforte Bianca Colombino.
12,05: Armonie moderne.
12,30: Fantasia musicale eseguita dall'orchestra diretta dal M.o Gallino.
14,30: **Radio Sociale**.
ANTICIPAZIONI: «La peccorella», commedia di C. Bocca, rara in trasmissione giovedì pomeriggio **Re sera** - Venerdì 29: Concerto wagneriano diretto dal M.o Kresle con la partecipazione del tenore Giovanni Voyer. - Domenica 1 ottobre: «La cena innamorata», operetta di Lombardo e Ranzato.

BORSE

TORINO 26 settembre

Titoli	Prec.	Od.	Titoli	Prec.	Od.
Rend 3,50	34,30	34,50	Mont.	2650	2650
Rend 5	101	101,50	Fond.	2300	2300
» 1. g.	99,25	99,40	Meridi	765	765
Rend 3,50	80	80,05	Fiat	2250	2250
» 1. g.	88,75	89	Ansaldi	1175	1180
Rend 5	98,10	98,30	Nav.	1000	1000
Rend 5%	100	100	Lanz.	455	455
» 1. g.	100	100	Mecc.	800	800
B T 9	99,95	99,90	Fiat pf	760	760
» 10	99	99,05	Ilva	300	297,50
» 5%	99,60	99,95	Ansal.	351	350
» 31	100	100	Bors.	4750	4750
» 31 II	97,40	97	Viar.	2000	2000
5% 42	99,60	100	Cotoni	2400	2350
Rend 5	470	470	Fiam	913	913
Imi 4%	510	510	Cir	510	510
Imi 5%	510	510	Saiag	475	500
Imi	430	430	Ferrar	1750	1750
Int 4	710	700	Lanz	1500	1500
Tors 5	512	518	Aale	181	175
» 5%	516	516	Rum.	320	321
» 5%	516	514	Bon. p	1512	1510
A. Fiat	616	617	Ambi	2100	2100
» 5%	677	685	Mon. c	680	677,50
Migl.	2500	2500	Acc. F.	1650	1650
» 6%	515	515	Zucch	600	600
A. Gen.	8500	8500	Unica	420	420
Medit.	9300	9300	Elett	1150	1150
Meridi	9875	9875	West.	1500	1500
N.A.I.	1150	1150	Gilard	660	660
Tor. N.	850	850	Frigi	700	700
Stella	3500	3500	Safia	2980	1980
Valgar	99	97	Talco	1650	1650
Elp	1500	1500	Fiorio	700	700
Tori	1200	1200	Riva	1000	1000
P.O.M.	610	610	Bisa.	1000	1000
Valdor	3000	3000	Beni S	2500	2900
Mar. R.	2300	2300	Cart. I.	850	850
Sade	800	800	Burgo	1640	1650
Ceat	750	750	For. R.	1475	1475

CAMBI: Svizzera 441; Germania 1000; Diappone 508.10.

PASSATEMPO

PAROLE INTRECCIATE

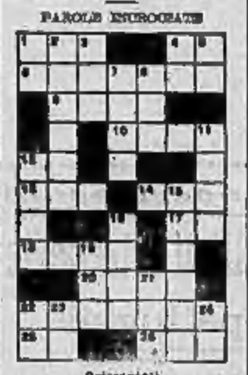

Orizzontali

1) Inserito che nel manto imperiale di Napoleone I, era d'oro sopra azzurro — 4) Forza radicale umana — 6) Personaggio del Barbiere di Siviglia — 9) Luce fredda — 10) Il nome della storica Livio — 12) In mezzo alle gote — 13) Lamenti — 14) Infimi — 17) Vocali in moto — 18) Gira da mane a sera — 20) Incontro di vocali, che non formano dittongo — 22) Quello al cielo, attivo un paese americano — Articolo per uomo — 26) Questo o quello.

Verticali

1) In ophidica, altimetrico — 2) E' famosa quella di Ravenna — 3) Est-Nord-Est — 4) In questo momento — 5) In fine del mondo — 7) Qualità che può avere anche una ragazza povera — 8) In fondo agli esperoni — 11) Fa una macchia... che oggi verremmo potessa allargare! — 19) Onerosa, in latino, nel cuore di Violetta — 21) Si vedono nel mare agitato — 24) Un verbo dolce (ar.) — 19) Impulso ad andare (fr.) — 23) Disturbo dei nervi — 28) Abortativo — 25) Fu deputato — 24) Vocali in gara.

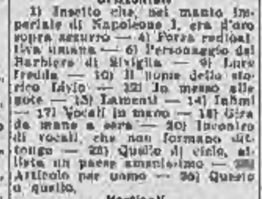

Soluzione del gioco pubblicato ieri

IMPIANTITO

STATO CIVILE

Nati 15 - Morti 16 - Matrimoni 12

Ospedali Riuniti, a. 57, da Cornale, carrozz. v. Cuneo 2 - **Pinerolo**: **Maria** v. Saulini, a. 67, da Pinerolo, artista, v. Pinelli 17 - **Rosalotta Leonardi**, a. 83, Torino, infermiera, v. Borgo Dora 8 - **Pasquero Teresa** v. Morale, a. 67, da Napoli, casal., v. Ziemagile 14 - **Rossaroli